Numéro 23

entre nous

Le bulletin de l'association
CONFIANCE - Pierre Boulenger

SOMMAIRE

- Edito du Président
- La vie de l'association
  - Les Elections Municipales 2020
  - L'Assemblée Générale 2020
  - Kermesse 2020
  - Bulletin d'adhésion et formulaire de don

POLE HEBERGEMENT

- Le Foyer Carnot au concert de Roch Voisine
- Le Foyer Carnot au « Ghost Le Musical »
- Le Foyer Carnot en sortie aux « Lumières sauvages à Thoiry»

POLE EDUCATIF

- Le SESSAD en mini séjour à Lery Pose
- L'IME « Le Castel » à la Journée sportive au Vélodrome National de St Quentin en Yvelines
- L'IME « Le Moulin » en partenariat avec l'Association Quatorze
- L'IME « Le Castel » à la rencontre des champions de judo
- Soirée Disco pour l'IME « Le Moulin »
- L'IME « Le Castel » : Un pas de deux : IME-ALSH (Accueil de Loisir Sans Hébergement)

POLE SERVICES A LA PERSONNE

- Le CAJ « La Cascade » au Cabaret « l'Etincelle »
- Le SAVS « Confiance » au Fabuleux Noël du Château de Maintenon

POLE INSERTION PAR LE TRAVAIL

- L'Atelier de sous-traitance de l'ESAT Pierre Boulenger

- Restaurant "Le Chêne"
- L'Agenda
- Bon Plan

Edito du Président

Aujourd'hui encore les personnes en situation de handicap n'ont pas accès à la même vie que les autres citoyens. Il est essentiel de poursuivre les efforts afin que notre société offre à chaque personne un accès aux mêmes droits.

L'année 2019, marque de ce point de vue, une avancée qu'il convient de souligner. En effet, depuis Mars 2019, toutes les personnes en situation de handicap pourront voter les 15 et 22 Mars et exprimer leurs choix aux élections municipales.

C'est important, car les Communes et Intercommunalités ont un rôle à jouer pour être des acteurs au quotidien du mieux vivre ensemble.

Au-delà des bonnes volontés supposées de nos futurs élus, nous avons pris l'initiative, chez CONFIANCE Pierre Boulenger, à l'invitation de notre Fédération Nationale l'Unapei , d'interroger directement chaque candidat des communes dans lesquelles nous sommes implantés sur leur programme en faveur des personnes en situation de handicap.

Nous avons aussi présenté notre propre liste de suggestions portant sur une politique inclusive touchant l'habitat et le milieu scolaire mais aussi, d'une manière plus pratique, sur les améliorations à apporter dans les espaces proches de nos établissements touchant la voirie, les transports en commun, les signalisations et les abris bus.
Cela n'engagerait pas des dépenses très importantes et faciliterait la vie quotidienne des personnes amenées à venir chaque jour dans nos établissements.

Nous examinerons avec attention leurs réponses.

Stéphane VERDON
Président
de l'Association CONFIANCE Pierre Boulenger

Confiance Pierre Boulenger
APEI DU SUD YVELINES

La vie de l’association

- **Les élections municipales :**

L’année 2020 marque une étape importante pour la citoyenneté et l’expression des personnes en situation de handicap. Depuis mars 2019, toutes peuvent voter.

Les 15 et 22 mars prochain, elles pourront exprimer leurs choix lors des élections municipales.

Voter est un droit pour tous et un devoir citoyen. En votant pour un maire et son équipe municipale, chaque citoyen exprime son choix et participe à la vie de sa commune.

L’Unapei met à disposition différents supports en lien avec les élections Municipales 2020 dont certains sont également utiles pour toutes les échéances électorales.

Vous pouvez consulter le site de l’UNAPEI qui vous guide grâce à des fascicules dédiés.

Allez vite sur le site :
https://www.unapei.org/actions/le-guide-droit-de-vote-des-personnes-handicapees-intellectuelles/

pour retrouver toutes les informations nécessaires et répondre aux questions que vous vous poser.

Unapei
Pour une société inclusive et solidaire

- **Assemblée Générale 2020 :**

L’Assemblée Générale se tiendra le **Samedi 20 juin 2020 à partir de 9h00**, dans la salle de séminaire de la Plateforme Services de l’Association.

Le dossier et l’invitation seront envoyés ultérieurement.

- **Kermesse 2020 :**

Comme chaque année, la kermesse se tiendra le dernier dimanche de juin, soit le **Dimanche 28 juin 2020** dans le parc de l’IME LE CASTEL situé 8 Rue de l’Eglise 78125 GAZERAN.

Toutes propositions d’aide à la préparation et à la tenue des stands sont les bienvenues.

N’hésitez pas à contacter l’association soit par téléphone au 01 34 83 21 27 ou par mail : contact@confiance.asso.fr.

Merci d’avance pour votre aide !

Bulletin d’adhésion
Et formulaire de don

Vous n’avez pas encore adhéré à l’association ?
Il est encore temps de nous adresser votre coupon !

Nom : _

Prénom : _

N° : _ _ _ _ _ _ Rue : _

Code postal : _ _ _ _ _ _ _ _ _Ville : _

Adresse e-mail : _

> J’adhère à l’association CONFIANCE - Pierre Boulenger pour l’année en cours. Je verse ma cotisation annuelle (minimum 15 €) _ _ _ _ _ _ _ _ €

> Je désire faire un don à l’Association de : _ _ _ _ _ _ _ _ €

> Je joins donc un chèque total de : _ _ _ _ _ _ _ _ €

> Je désire recevoir un reçu fiscal (cocher la case désirée) : ☐ Oui ☐ Non

> Je précise si je suis en relation avec un ou plusieurs des établissements de l’association (cocher une ou plusieurs cases) :

☐ Association CONFIANCE - Pierre Boulenger

☐ IME "Le Castel"

☐ IME - SIPFP "Le Moulin"

☐ SESSAD "La Courte Échelle"

☐ ESAT "Le Chêne 1"

☐ ESAT "Le Chêne 2"

☐ ESAT "Pierre Boulenger"

☐ SAVS "Confiance"

☐ CAJ "La Cascade"

☐ Foyer d’hébergement "La Maison Carnot"

☐ Foyer d’hébergement "Les Patios"

Veuillez libeller votre chèque à l’ordre de :
“Association CONFIANCE - Pierre Boulenger”,
et l’envoyer au 32 Rue Sadi Carnot - 1er Etage - 78120 RAMBOUILLET

Merci pour votre aide.
66% du montant de votre don sont déductibles de votre impôt sur le revenu, si vous êtes imposable.
Le montant du don ouvrant droit à réduction est limité à 20 % de votre revenu imposable.

Pôle Hébergement

Le Foyer Carnot au concert de Roch Voisine ...

Le 7 décembre 2019, il ne faisait pas froid comme un hiver canadien, mais la douce voix de Roch nous a quand même réchauffés.

Une fois « Hélène », sa chanson la plus connue, interprétée en un magnifique guitare/voix, notre crooneur s'est révélé humble et plein d'humour.

Il nous a emmenés dans son pays, en anglais et en français, grâce à ses balades romantiques.

Les 6 personnes accompagnées de l'unité « Sequoia » ainsi que les éducatrices présentes, étaient ravies de partager ce moment privilégié avec le beau québécois.

Marion CALU, Educatrice au Foyer Carnot

Le Foyer Carnot au « Ghost Le Musical » ...

A la demande d'une résidante, le 5 janvier dernier, nous nous sommes rendues à Paris, au théâtre Mogador voir la comédie musicale « Ghost ».

Le spectacle alternait entre thriller, amour, et humour. Il a beaucoup plu aux six résidantes ainsi qu'aux deux éducatrices qui les accompagnaient.

Nous avons fini la soirée par une balade le long des galeries Lafayette décorées pour Noël et par un restaurant.

Isabelle D, Clémentine R, Laura S, Marina M, Michèle M, Julie D, Amandine M et Marie R.

Le Foyer Carnot en sortie aux « Lumières sauvages à Thoiry» ...

Entièrement réalisées à la main et recouvertes de tissu, ces œuvres s'illuminent à la tombée de la nuit pour offrir un parcours magique et enchanteur. A l'entrée du festival, une impressionnante forêt magique nous plonge immédiatement dans une atmosphère onirique. Le nouveau parcours propose sur près de 3 hectares, une évocation de l'évolution de la vie, des mondes sous-marins en passant par les dinosaures, les oiseaux, les singes, pour finir sur les parterres du château au milieu d'une grande scène Renaissance en présence du roi Henri IV.

Notre petit groupe était ravi de découvrir ce monde féérique. Même certains se sont transformés en photographes professionnels, prenant en cliché toute les scènes rencontrées.

Cette sortie du 22 novembre, nous a permis de passer un moment très agréable suivi d'un restaurant pour conclure sur une bonne note.

Nelly RIEPL et Gaëlle VIGNOLLE, Foyer Carnot

Pôle Educatif

Le SESSAD en mini séjour à Lery Pose...

Au mois de juillet dernier, nous avons eu la chance de pouvoir organiser à nouveau un mini séjour avec les jeunes du SESSAD.

Comme l'an dernier le beau temps était au rendez-vous et nous avons pu profiter chaque jour de baignades dans l'étang après des journées bien remplies : visite de la serre zoologique BIOTROPICA, découverte guidée du musée de la Batellerie. les jeunes se sont bien impliqués dans les tâches de la vie quotidienne et cela a été également l'occasion de la mise en place d'une forme de tutorat des plus âgés envers les plus jeunes. Nous avons profité de ce séjour afin de dire au revoir à deux jeunes qui nous quittaient pour rejoindre le Castel et le Moulin. Vivement l'an prochain !

L'équipe de rédaction du SESSAD

L'IME « Le Castel » à la Journée sportive au Vélodrome National de St Quentin en Yvelines ...

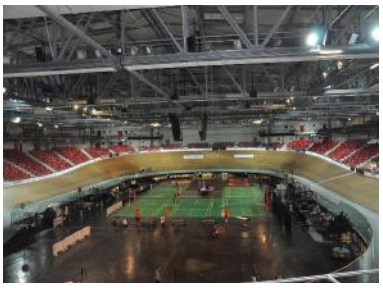

Contactés par l'UCPA, nous avons eu la chance de pouvoir participer à une journée sportive au sein du Vélodrome National de St Quentin en Yvelines le 24 Septembre 2019. En effet, l'UCPA nous a permis de profiter de multiples activités au sein de cette prestigieuse enceinte sportive mais également à l'extérieur.

Répartis en 2 groupes car nous étions 10 jeunes et 3 encadrantes, nous avons pu tourner sur différents ateliers (définis au préalable lors de notre inscription). Certains ont pu s'initier au badminton, aux ateliers du cirque (fil, jonglage, équilibre), à la zumba. Nous avons également pu circuler sur un parcours de vélo en extérieur et après un pique-nique sur place, nous avons fini la journée par un cours de boxe avant de rentrer. Très bien menées et encadrées, ces différentes activités ont été fortement appréciées par les jeunes. Impressionnés par cet environnement spectaculaire, nous avons même eu la chance de pouvoir observer un entraînement de l'équipe de France de vélo sur piste (enchainement à 4). A refaire très prochainement !

Laura DO CEU, Professeur des APA

de l'IME Le Castel

L'IME « Le Moulin » en partenariat avec l'Association Quatorze ...

Dans le cadre de l'atelier Bricolage de l'IME « Le Moulin », nous avons mis en place un partenariat avec l'association Quatorze. Ils ont un projet qui s'appelle In My Backyard. IMBY: c'est l'installation de petites maisons mobiles dans les jardins des particuliers afin qu'ils puissent héberger des personnes réfugiées. Cela permet aux personnes accueillies et aux accueillants d'avoir leur espace intime et en même temps de partager des moments du quotidien comme : des repas, des sorties, des discussions autour de la culture de l'autre...

Au niveau de l'IME du Moulin, les jeunes de l'atelier bricolage ont participé à la réalisation de la deuxième maison à Montreuil au travers du ponçage et du vernissage des pièces de charpente au mois de juin 2019. Puis nous sommes allés sur deux jours en juillet 2019 à Montreuil pour aider au montage sur site de cet habitat.

La tiny-house est accueillie par Laurent qui habite à Montreuil et met à disposition un hangar sous lequel est montée la petite maison. Sur ce chantier étaient présents les encadrants de l'association quatorze (tee-shirt bleu), les étudiants en 1ère année d'architecture qui ont conçu l'aménagement de la tiny, et les jeunes de l'IME Le Moulin.
On prévient le voisinage qu'il y aura un peu de bazar dans la rue.

L'équipe de rédaction l'IME Le Moulin

Pôle Educatif

L ' IME « Le Castel » à la rencontre des champions de judo...

Mercredi 18 Décembre 2019, à l'occasion des « mercredis de l'équipe de France de judo », nous avons eu l'occasion de nous rendre à l'Institut National du Judo à Paris. Notre groupe de jeunes judokas qui s'entraînent tout au long de l'année, (accompagné de leur professeur Jean-Michel CHIFFLET) a eu la chance de rencontrer de grands champions.

Fort heureusement, nous avons pu nous rendre en minibus à la Porte de Chatillon finalement peu impactés par les grèves. Impressionnés par cette infrastructure dédiée au judo, les jeunes se sont changés dans les vestiaires officiels. Ils ont ensuite rejoint d'autres jeunes au bord des immenses tatamis. Impatients de se mettre en mouvement, les jeunes étaient contents d'accueillir à tour de rôle chaque champion médaillé. Au nombre de 7, nous avons eu la chance de travailler avec Amandine BUCHARD, Automne PAVIA, Cécile NOWAK, Cyrille MARET, Guillaume CHAINE, Axel CLERGET et Cyril JONARD.

Cécile Nowak et Severin

Très accessibles, chacun est passé nous apprendre à tour de rôle, une technique de projection ou d'immobilisation au sol. Les jeunes ont ainsi pu s'entraîner avec les médaillés eux-mêmes, ne se laissant pas impressionner par leur ceinture noire ou blanche – rouge.

Axel Clerget saluant au démarrage de l'exercice

Après cet entrainement et un salut collectif résonnant au son du « Ré » dans l'immense enceinte sportive, il a été remis à chacun des jeunes participants une casquette, un flyer avec les autographes des champions rencontrés ce jour, un paquet de chocolats et des compotes.

Les jeunes étaient ravis d'avoir pu rencontrer d'autres jeunes judokas et d'avoir appris de nouvelles techniques avec des champions médaillés. Bien qu'impressionnés par la structure, ils ont été très respectueux et attentifs aux différentes démonstrations. Le temps est passé bien vite, et les jeunes ont déjà exprimé l'envie d'y retourner !

Laura DO CEU, Professeur des APA

de l'IME Le Castel

Soirée Disco pour l ' IME « Le Moulin » ...

Le jeudi 19 décembre 2019, nous sommes allés à la salle des fêtes de la mairie des Essarts pour fêter la fin de l'année. Durant le mois de décembre, nous avons préparé la déco sur le thème : « disco » ! C'est coloré et pailleté !!
On s'est bien habillé, tous les ados étaient classe et tous les adultes s'étaient déguisés en disco. On a bien mangé, on avait commandé des petits fours, des canapés et on a mangé des bûches en dessert. Les jeunes avaient préparé l'apéro et des brochettes de bonbons !!!

Un DJ était là toute la soirée, on a fait le karaoké on a bien chanté, on a dansé toute la soirée et c'était parfait !!! Tout le monde s'est beaucoup amusé, on a vraiment passé une bonne soirée et on voudrait recommencer !!!!

Les Jeunes de l'IME « Le Moulin »

Pôle Educatif

L'IME « Le Castel » : Un pas de deux : IME-ALSH (Accueil de Loisir Sans Hébergement) …

Au départ, deux espaces, deux structures, deux fonctionnements, mais une seule et même envie : permettre à des enfants de pouvoir se découvrir, s'apprivoiser et enfin se trouver !
De là est partie la motivation de deux équipes à travailler ensemble, à construire un projet autour de l'acceptation de la différence.

D'un côté, depuis de nombreuses années, l'association Confiance Pierre Boulenger travaille à « faire mieux connaître et changer le regard de la société sur les personnes présentant une altération durable de leurs fonctions cognitives, intellectuelles et psychiques ».

De même, depuis sa création, L'IME Le Castel a pour mission de proposer un accompagnement adapté aux besoins des enfants accueillis afin, entre autres, « d'optimiser les compétences sociales, cognitives et motrices de chacun ». Il nous apparaissait donc essentiel de réussir à proposer aux enfants de l'IME des rencontres avec d'autres enfants du même âge, autour d'activités adaptées et valorisantes.

De l'autre côté, l'équipe et les enfants de l'accueil de loisirs d'Ablis ont élaboré depuis un an un projet autour de la différence. Dans ce cadre, ils ont organisé des tables rondes et assisté fin août 2019 à une rencontre sportive handisport. Ils avaient ensuite pour objectif de créer un échange avec des enfants sur une période plus grande et rêvaient de trouver un partenaire.

L'idée d'un partenariat entre nos deux structures a donc émergé autour de rencontres ponctuelles entre les enfants de ces deux espaces.

Une première rencontre s'est donc organisée puis réalisée à l'accueil de loisirs d'Ablis le mardi 22 octobre 2019.

Afin de favoriser les premières interactions entre les enfants, il a été organisé des « mini olympiades » autour d'activités motrices. Les enfants de l'IME et de l'ALSH ont été répartis dans des équipes.

Au programme pour chaque équipe : parcours moteur, tir à l'arc, chamboule-tout, jeux de balles dans « un parachute ». L'entraide et la solidarité se sont rapidement mises en place, les enfants se découvrant, une vraie cohésion d'équipe est née !!!!

La remise d'un diplôme à chaque équipe, d'une médaille à chaque participant et la réalisation de photos souvenirs autour d'un petit « apéritif » ont permis de clôturer cette matinée.

Cet échange fut tellement porteur pour tous les enfants que notre partenariat n'en a été que consolidé !!!

Nous nous sommes donc revus en janvier afin de s'échanger des cartes de vœux réalisées par les enfants des deux établissements, permettant de maintenir le lien avant la prochaine rencontre.

Cette dernière est d'ores et déjà programmée pour notre plus grand plaisir à tous !!!!

Virginie BRAUD, Psychomotricienne
Lara LHARDY, Educatrice de jeunes enfants
À l'IME Le Castel

Suite ...

Pôle services à la personne

Le CAJ « La Cascade » au Cabaret « l ' Etincelle » ...

Cette année nous avons été à Maintenon, au cabaret « l'étincelle ».

Au programme : **LES ANNEES 80**.

Le matin, nous avons assisté au spectacle avec la musique, les chanteurs et les danseurs. La musique était super.

Nous sommes repartis du cabaret à 15h00. On a chanté du Michel Berger, France Gall, Daniel Balavoine … Il y avait des lumières sur la scène et une boule à facettes ! Puis le repas: il était bon, même très bon !

Les danseurs ont réalisé un extrait du film « Dirty dancing » ! On a chanté banana split et « en rouge et noir ».

L'après –midi nous avons dansé tous ensemble.
Un des éducateurs a joué « l'école des fans ».C'était drôle !

L'équipe de rédaction du CAJ

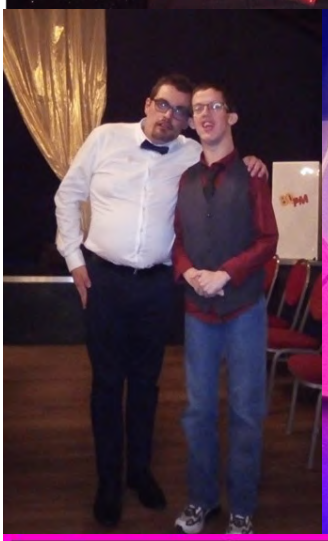

Le SAVS « Confiance » au Fabuleux Noël du Château de Maintenon ...

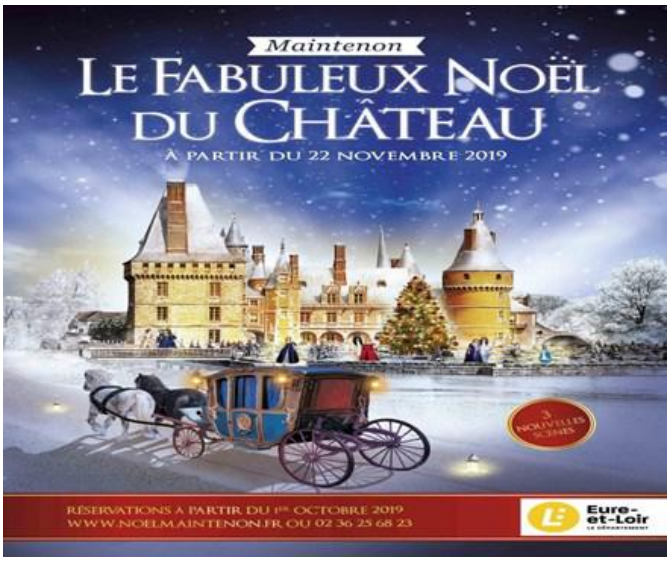

Pour cette fin d'année, quarante personnes, dont certaines étaient accompagnées de leurs enfants, se sont rendues à la dernière représentation donnée pour le « Fabuleux Noël au Château de Maintenon », une visite en immersion dans l'histoire des lieux.

Passage obligé par l'accueil pour se munir d'une cape de couleur et se mettre ainsi dans l'ambiance.

Le soleil était au rendez-vous …

De salle en salle, nous avons découvert l'histoire du château depuis l'époque de Madame de Maintenon jusqu'à aujourd'hui. Les comédiens qui nous accueillaient au détour des appartements privés et des salons dorés, nous ont enchantés.

Pour l'occasion, un goûter au SAVS nous attendait à notre retour.

Merci à Margot et à Christelle pour l'organisation de la journée !

Un dernier mot : c'était génial !

L'équipe de rédaction du SAVS

Pôle Travail

L ' Atelier de sous-traitance de l ' ESAT Pierre Boulenger...

Comme promis dans le précédent numéro d'Entre Nous, nous vous proposons un nouveau volet de présentation des activités des ESAT du Pôle Insertion par le Travail de l'Association.

L'ESAT Pierre Boulenger est situé au cœur d'une zone d'activité et industrielle. De fait, nous travaillons en cohérence avec notre territoire économique local: Secteur industriel des abrasifs (Kligspor), secteur de la construction aluminium (Schucco), secteur cosmétique : Guerlain (parfum) …
L'atelier de sous-traitance regroupe une équipe de 40 personnes en situation de handicap, qui sont accompagnées par 5 moniteurs d'atelier (3 temps plein et 2 mi-temps) et une monitrice principale de production.

Les encadrants directs ont un profil identique sur le pôle : ils sont des ex-professionnels du milieu ordinaire avec un savoir-faire de divers métiers : Cf « Entre nous N° 22 » présentation du conditionnement au chêne 2). Grâce à leur dynamisme, des formations appropriées (également pour les travailleurs) et dans le cadre des projets individualisés des travailleurs, les différents domaines de l'activité sous-traitance ont pu voir le jour et prendre un sens.
Dans une perspective d'harmonisation des pratiques au sein du Pôle, il est également convenu que l'activité de sous-traitance se répartisse uniformément sur les 2 salles.

Les travailleurs peuvent être amenés à travailler sur les mêmes commandes et nous organisons le travail globalement en tenant compte des compétences de chacun des travailleurs en fonction des marchés. Ainsi chaque travailleur peut trouver sa place selon ses compétences, être remobilisé sur de nouvelles activités, et être à même de venir en renfort selon les commandes clients.

A l'identique avec le Chêne, la plupart des travaux réalisés ne relève pas d'une technicité élevée mais d'une succession de tâches qui compose une chaîne de production. Chaque travailleur a donc une place importante dans la chaîne, la planification des absences est essentielle.
L'atelier de sous-traitance réalise diverses tâches de production : il est orienté principalement sur des tâches de conditionnement tel que: comptage, ensachage, mise sous carton, colisage, tri et contrôle qualité mais aussi de routage et de reprographie (mise sous pli, collage d'étiquette, affranchissement, impression de documents...).

L'atelier est amené également à réaliser des prestations en extérieur soit individuellement (SKF, Kligspor) ou en groupe avec un accompagnement : notre partenaire est la Société Guerlain dans laquelle tous les jours une équipe est détachée sur une chaîne de production.
Depuis quelques années nous développons une activité de nettoyage de véhicules sur l'ESAT, mais cette offre de service est limitée car encore contrainte par l'agencement des lieux. Elle sera amenée à se développer avec les travaux architecturaux qui sont en projet sur l'établissement. Afin d'améliorer l'accompagnement de travailleurs dont les signes de vieillissement précoces apparaissent, un temps d'accueil (type Section Annexe) est animé en demi-journée tous les 15 jours par une des monitrices de sous-traitance.

Suite...

Nous vous livrons ci-après quelques mots recueillis auprès de 4 travailleurs de l'atelier :

*« **Je m'appelle Raki** je suis à l'ESAT depuis octobre 2001. Je suis arrivée directement au conditionnement à P Boulenger au Perray. Je travaillais pour le client CORYL, je positionnais les tapis et on avait un pistolet pour « piquer » les étiquettes. J'ai été formé pour les exercices d'incendie et aussi « gestes et postures ». On changeait de salle de conditionnement souvent. Actuellement je suis à la fin de la chaîne de conditionnement, je contrôle la production pour ne pas laisser passer d'erreur, c'est la finition. Car des fois ça arrive une erreur dans la chaîne. Quand ça arrive il faut le signaler au moniteur qui rectifie et des fois il va voir celui qui a fait l'erreur pour ne pas la recommencer. Car quand ça ne va pas, le client nous renvoie le travail à refaire. Il y beaucoup de travail et des fois c'est plus calme. Pour moi le plus important à l'ESAT c'est le travail, c'est que j'aime bien c'est être autonome, ici ils me font confiance tout en veillant sur moi. C'est important de travailler et d'avoir une paie. Moi j'aime quand ça change et c'est bien depuis 2 ans ça change, c'est varié (mise sous pli, trousse à contrôler, Kligspor, Schucco, Guerlain…). C'est un travail, comme les autres on n'a pas le choix, tu aimes tu n'aimes pas, tu es obligé de le faire, on ne peut pas avoir tout ce qu'on veut, on te donne une mission il faut la faire. »*

*« **Je m'appelle Sebastien** je suis à l'ESAT depuis 2002 au poste conditionnement, avec SKF je montais les gros cartons avec les pistolets à colle. Et j'ai des activités extra professionnelles : bois cuisine et objet de décoration. Je travaille en salle 2. Je connais bien le travail pour Klinspor et je peux mettre la chaîne en route de A à Z. Je contrôle les arrivées des marchandises, Je pèse par 50 ou 100 il faut mettre en boîte et Raki contrôle à la sortie.*
A l'ESAT le plus important c'est le travail, parce qu'il faut payer le loyer au foyer, et puis aller au cinéma ou au Macdo. Je voudrais reprendre Guerlain toutes les semaines mais comme je suis nerveux je ne peux pas y aller tout le temps. Je parle de Guerlain à l'usine, en détachement, au début c'était fatiguant mais maintenant ça va mieux. »

*« **Je m'appelle Carine** je suis arrivée à l'ESAT Le chêne en 2000 puis je suis arrivée au Perray vers 2007. En conditionnement. J'ai demandé à changer et ça tombait bien car une collègue souhaitait aussi changer. On a inversé. Je travaillais pour Guerlain et en conditionnement des bonbons. Le travail des fois il y en a beaucoup, des fois il n'y a rien à faire. Il y a une bonne ambiance avec les collègues mais ce que je préfère c'est aller chez Guerlain à l'usine pour monter les bouchons de flacon de parfum. A l'Usine on entend moins de « bruit ». »*

*« **Je m'appelle Clémentine** je suis à l'ESAT depuis 2017. Je viens de l'IME des Essarts ; c'est mon premier poste en ESAT j'ai pu faire des stages ici et à Rambouillet avant d'arriver et j'ai essayé la repasserie et le conditionnement. J'ai choisi le conditionnement car c'est moins fatiguant pour mes jambes, on est assis, je travaille en salle 3. J'ai eu la formation « gestes et postures ». Dans l'atelier nous avons tous le même poste on fait tous le même travail.*

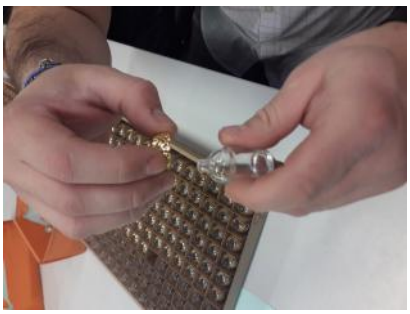

Parfois on va chez Guerlain, j'aime bien mettre les dorures.
Là-bas ce n'est pas le même travail. C'est impressionnant de travailler en milieu ordinaire.
Je suis contente. Le plus important c'est de bien travailler car quand on a bien travaillé on est heureux et puis il y a aussi la paie pour mon logement au foyer. Je ne sais pas encore ce que je voudrais faire plus tard. »

L'équipe de rédaction de l'ESAT Pierre Boulenger

La Maison Départementale Des Personnes Handicapées 78 (MDPH) vous accueille, vous écoute, vous oriente et vous accompagne.

Coordination Handicap Locale :
13 Rue Pasteur, Bâtiment 11
78120 Rambouillet
Téléphone : 01 61 08 66 60
Courriel : icsychl@aol.com
www.mdph78.yvelines.fr

Restaurant Le Chêne

29 rue Gustave Eiffel,
Z.A. du Bel Air
78120 Rambouillet
Du lundi au vendredi
de 12h15 à 14h00

Pour réserver :
01 34 84 99 86
06 48 40 39 65

L ' AGENDA

- **Le 16 et 17/05/2020 : Fête du Muguet - Participation de l'Association au défilé.**
- **Le 20/06/2020 : Assemblée Générale de l'Association**
- **Le 28/06/2020 : Kermesse annuelle de l'Association**

Bon Plan

Confiance Pierre Boulenger
APEI DU SUD YVELINES

Association Confiance - Pierre Boulenger
32 rue Sadi Carnot 78120 Rambouillet
Tél: 01.34.83.21.27. - Fax: 01.61.08.66.49.
Courriel : accueil@confiance.asso.fr

Directeur de la publication : Stéphane VERDON
Réalisation : Cindy LEBEL

Merci à toutes les personnes qui ont contribué à l ' élaboration de ce journal !